



**PREFEITURA MUNICIPAL DE SANTOS - ESTÂNCIA BALNEÁRIA**  
**Secretaria Municipal de Administração - Departamento de Recursos Humanos**  
**Coordenadoria de Capacitação e Desenvolvimento de Pessoal**  
**Concurso Público para Provimento de Cargos de**  
**Cirurgião Dentista - Clínica Geral**

Prova Cargo BP43, Tipo 001  
000000000000000000  
00001-001-001

Nº de Inscrição  
MODELO

<b>P R O V A</b>
<b>Conhecimentos Gerais</b> <b>Conhecimentos Específicos</b>

## INSTRUÇÕES

- Verifique se este caderno:
  - corresponde a sua opção de cargo.
  - contém 60 questões, numeradas de 1 a 60.
- Caso contrário, reclame ao fiscal da sala um outro caderno.
- Não serão aceitas reclamações posteriores.
- Para cada questão existe apenas UMA resposta certa.
- Você deve ler cuidadosamente cada uma das questões e escolher a resposta certa.
- Essa resposta deve ser marcada na FOLHA DE RESPOSTAS que você recebeu.

### VOCÊ DEVE:

- procurar, na FOLHA DE RESPOSTAS, o número da questão que você está respondendo.
- verificar no caderno de prova qual a letra (A,B,C,D,E) da resposta que você escolheu.
- marcar essa letra na FOLHA DE RESPOSTAS, fazendo um traço bem forte no quadrinho que aparece abaixo dessa letra.

### ATENÇÃO

- Marque as respostas primeiro a lápis e depois cubra com caneta esferográfica de tinta preta.
- Marque apenas uma letra para cada questão, mais de uma letra assinalada implicará anulação dessa questão.
- Responda a todas as questões.
- Não será permitida qualquer espécie de consulta, nem o uso de máquina calculadora.
- Você terá 3 horas para responder a todas as questões e preencher a Folha de Respostas.
- Devolva este caderno de prova ao aplicador, juntamente com sua Folha de Respostas.
- Proibida a divulgação ou impressão parcial ou total da presente prova. Direitos Reservados.

**CONHECIMENTOS GERAIS**

**Os olhos de Isabel**

*Instalou-se ontem, no Rio, um banco de olhos. Ali será conservada na geladeira uma parte dos olhos tirados de pessoas que acabam de morrer, de acidentados e natimortos. Os cegos que são capazes de distinguir a claridade poderão, em muitos casos, ter vista perfeita, recebendo nos olhos a córnea da pessoa morta. Já houve muitos casos dessa operação no Brasil, como o da jovem Isabel, de 18 anos, cega desde nascença, que passou a ver bem. Não a conheço; e estimo que seja feliz em suas visões, e veja sempre coisas que a façam alegre.*

*É pelos olhos que entra em nós a maior parte das alegrias e tristezas. Os meus, ainda que bastante usados, enxergam bem, e mesmo, em certas circunstâncias, demais. São, é natural, sujeitos a muitas ilusões; de muitas já fui ao empós, e eram miragens que me levaram ao meio de um deserto onde me alimentei de gafanhotos e lágrimas, tomando sopa de vento, comendo pirão de areia, como diz a canção.*

*A fina membrana dos olhos não guarda a lembrança das visões; mas que sabemos? A matéria viva é uma coisa sutil e sensível que ninguém entende. O jornal não diz de quem eram os olhos com que hoje vê a moça Isabel; e ela, nunca tendo visto antes, não sabe se as visões de hoje são verdade ou fantasia; talvez esteja a ver este mundo através do filtro emocional de uma criatura já morta; (...) mas tenham visto o que tiverem antes, que ora vejam tudo em suave e belo azul, a cor dos sonhos e descobrimentos nas navegações dos 18 anos.*

*Que são tontas, mas belas navegações.*

(Rubem Braga, **O homem rouco**. Rio: Editora do Autor, 1963)

1. As expressões *banco de olhos*, *córnea*, *operação*, *visões*, *miragens*, *filtro emocional* e *cor dos sonhos* indicam que o autor do texto desenvolve seu tema de modo a
- (A) considerá-lo numa perspectiva clínica e científica, eximindo-se de especulações subjetivas.
  - (B) combinar dados objetivos e considerações subjetivas, prevalecendo estas sobre aqueles.
  - (C) tornar acessível uma questão científica por meio de uma linguagem informativa e jornalística.
  - (D) mesclar, na linguagem jornalística, a informação e a crítica que o fato informado suscita.
  - (E) alternar o sentido positivo de um feito científico e os aspectos negativos que ele implica.

2. Considere as seguintes afirmações:
- I. O autor acredita que, por já ter usado bastante seus olhos, passou a ser uma presa fácil das miragens e das ilusões.
  - II. É dado como fato que o bem sucedido transplante fez de Isabel uma fiel depositária das visões do doador.
  - III. O autor sabe que é dado como certo serem os olhos incapazes de, em sua membrana, gravar lembranças de visões.
- Está correto o que se afirma APENAS em
- (A) I.
  - (B) II.
  - (C) III.
  - (D) I e II.
  - (E) II e III.

3. Considerando-se o contexto, na frase
- (A) (...) estimo que seja feliz, o verbo sublinhado tem o mesmo sentido que apresenta na frase *Estimou o prejuízo em dez milhões de reais*.
  - (B) (...) enxergam bem, e mesmo, em certas circunstâncias, demais, a expressão sublinhada tem o sentido de e *eles próprios*.
  - (C) A matéria viva é uma coisa sutil e sensível, a expressão sublinhada está aludindo às miragens e às ilusões.
  - (D) (...) ver este mundo através do filtro emocional, o emprego do termo sublinhado é inadequado, assim como em *Chega-nos a luz através dos vitrais*.
  - (E) (...) que ora vejam tudo em suave e belo azul, a expressão sublinhada tem o sentido de *que agora vejam tudo*.

4. O sentido contextual da frase *Que são tontas, mas belas navegações*, na qual se retoma uma informação anterior, está adequadamente formulado em:
- (A) Como são tontas, mais do que belas, as navegações dos 18 anos!
  - (B) Aos 18 anos, as navegações são belas, uma vez que tontas.
  - (C) Porque belas, as navegações dos 18 anos são também tontas.
  - (D) As navegações dos 18 anos, sendo tontas, não deixam de ser belas.
  - (E) São tontas, antes de belas, as navegações dos 18 anos.

5. De muitas ilusões fui ao empós.
- Mantém-se tal e qual a expressão sublinhada caso se substitua *fui ao empós* por
- (A) estive no encalço.
  - (B) estive às voltas.
  - (C) pus-me a perseguir.
  - (D) vi-me imerso.
  - (E) sempre me confrontei.

<p>6. As normas de concordância verbal estão plenamente respeitadas na frase:</p> <p>(A) São por nossos sentidos que a vida nos vai disciplinando e amadurecendo, deles se valendo para dissolverem nossas miragens.</p> <p>(B) Das tantas ilusões que nos alimentaram a juventude não costuma restar muitas na maturidade.</p> <p>(C) Terão os novos olhos de Isabel mantidos os sonhos e as visões de que se povoou os olhos do doador?</p> <p>(D) Fosse de quem fosse, as córneas doadas permitiram que Isabel tivesse acesso à cor dos sonhos que cabem a um jovem desfrutar.</p> <p>(E) Mais doadores de córnea houvesse, mais jovens poderiam recuperar ou inaugurar a visão de todas as cores de que é feito o mundo.</p>	<p>10. Considerando-se o contexto do segundo parágrafo, na frase <i>São, é natural, <u>sujeitos a muitas ilusões</u>; de <u>muitas já fui ao empós</u>, e eram <u>miragens</u></i>, os segmentos sublinhados estão se referindo, respectivamente, a</p> <p>(A) meus olhos - ilusões - ilusões</p> <p>(B) ilusões - miragens - ilusões</p> <p>(C) meus olhos - circunstâncias - circunstâncias</p> <p>(D) meus olhos - miragens - ilusões</p> <p>(E) ilusões - miragens - meus olhos</p>
<p>7. A exclusão ou inclusão de vírgula(s) alterou o sentido da seguinte frase do texto:</p> <p>(A) <i>Ali, será conservada na geladeira uma parte dos olhos tirados de pessoas que acabam de morrer (...).</i></p> <p>(B) <i>Os cegos, que são capazes de distinguir a claridade, poderão, em muitos casos, ter vista perfeita (...).</i></p> <p>(C) <i>Instalou-se ontem no Rio um banco de olhos.</i></p> <p>(D) <i>(...) estimo que seja feliz em suas visões e veja sempre coisas que a façam alegre.</i></p> <p>(E) <i>O jornal não diz de quem eram os olhos com que, hoje, vê a moça Isabel (...).</i></p>	<p>11. Considere as seguintes afirmações:</p> <p>I. Isabel beneficiou-se de uma doação de córnea.</p> <p>II. Não se sabe a identidade do doador.</p> <p>III. Espera-se que Isabel tenha belas visões.</p> <p>As afirmações acima articulam-se de modo coerente e correto na frase:</p> <p>(A) Embora não se saiba a identidade de quem doou-lhe, espera-se que Isabel teria belas visões mediante o benefício de uma doação de córnea.</p> <p>(B) Isabel foi beneficiada de uma doação de córnea, que não se sabe a identidade de quem doou, mas espera-se que sejam belas suas visões.</p> <p>(C) O que se espera é que as visões de Isabel sejam belas, conquanto ela tenha beneficiado-se de uma doação de córnea cuja identidade do doador não é sabida.</p> <p>(D) A identidade do doador de córnea que beneficiou Isabel não é sabido, mas o que se pode esperar é que por meio da mesma ela tenha belas visões.</p> <p>(E) Ignora-se a identidade do doador, mas espera-se que sejam belas as visões de Isabel, beneficiada que foi pela doação de córnea.</p>
<p>8. Meus olhos estão bastante usados, mas <u>não considero meus olhos</u> inaptos para ver as miragens <u>que seduzem meus olhos</u>, e <u>não atribuo a meus olhos</u> o poder de alguma autêntica revelação.</p> <p>Evitam-se as repetições da frase acima substituindo-se os elementos sublinhados por, respectivamente,</p> <p>(A) não lhes considero - que seduzem-os - não lhes atribuo</p> <p>(B) não considero-os - que seduzem-nos - não os atribuo</p> <p>(C) não os considero - que lhes seduzem - não atribuo-lhes</p> <p>(D) não os considero - que os seduzem - não lhes atribuo</p> <p>(E) não lhes considero - que os seduzem - não lhes atribuo</p>	<p>12. (...) <u>mas tenham visto o que tiverem antes, que ora vejam tudo em suave e belo azul (...)</u></p> <p>No contexto da frase acima, a expressão sublinhada tem o mesmo sentido que apresenta no contexto do período:</p> <p>(A) Ora vejam, chegam atrasados e ainda reclamam!</p> <p>(B) Ora, vejam primeiro, analisem, e só depois palpitem.</p> <p>(C) O que não posso admitir é que ora vejam, ora finjam não ver a extensão dessa fraude.</p> <p>(D) Se até ontem fingiam não ver, que ora vejam os prejuízos que causaram.</p> <p>(E) Por ora vejam apenas os fatos, depois considerem as versões.</p>
<p>9. Estão corretamente flexionadas todas as formas verbais da frase:</p> <p>(A) Se Isabel rever as imagens captadas há tempos por seu doador, talvez venha a se surpreender.</p> <p>(B) A fina membrana não provém a memória das visões, nunca houve o caso de alguma que as retesse.</p> <p>(C) As visões que proviessem de uma outra pessoa e passassem a ser nossas, seriam como fantasmagorias que em nossos olhos se detivessem.</p> <p>(D) Ainda que não retenhem visões antigas, as córneas herdadas sempre deixarão a impressão de que acumularam muitas experiências.</p> <p>(E) É desejo do autor do texto que Isabel distinga apenas as coisas belas, que veja apenas o que constitui a navegação dos dezoito anos.</p>	

13. Está clara e correta a redação da seguinte frase:

- (A) Não obstante seja toda matéria viva uma coisa sutil e sensível, quem afirmaria que não se guardem nos olhos a fina membrana das visões?
- (B) Quantas alegrias e tristezas nos chegam pelos olhos, a par das ilusões e das miragens que tanto nos confundem, ao longo de nossas vidas...
- (C) Confessa o cronista, que tendo já usado tanto os seus olhos, que inclusive enxergam até demais, bem por isso nunca os eximiu às ilusões.
- (D) Caso víssemos, pela córnea doada, tudo o que constituiu-se na experiência das visões alheias, cujos sentimentos estaríamos a reviver.
- (E) Já maduro, o cronista tende a crer que, as experiências visuais dos dezoito anos, equiparam-se aos das navegações e grandes descobrimentos.

14. Está correto o emprego da expressão sublinhada na frase:

- (A) O cronista admite que já foi levado ao meio de um deserto em cujo passou por maus bocados.
- (B) O doador cuja a identidade manteve-se oculta teve, certamente, visões inesquecíveis.
- (C) Que sejam belas as visões a que, felizmente, a moça Isabel terá acesso, a partir de agora.
- (D) Embora sejam tontas as navegações dos dezoito anos, trazem experiências com as quais nenhum jovem deseja furtar-se.
- (E) A doação de órgãos é um gesto que a generosidade é indiscutível.

15. O verbo indicado entre parênteses deverá flexionar-se numa forma do **singular** para preencher corretamente a lacuna da seguinte frase:

- (A) Não se ..... (**admitir**) que os doadores tenham seus nomes revelados.
- (B) Por falta de informação da família do morto, ..... (**deixar**) muitos doentes de receber o benefício de um transplante.
- (C) Pena não se ..... (**ver**), através do filtro emocional de uma criatura já morta, todas as belas cenas que ela testemunhou.
- (D) ..... (**interessar**) muito a Rubem Braga as visões que a jovem Isabel passou a experimentar aos dezoito anos.
- (E) ..... (**ocorrer**), neste texto, especulações fantasiosas a respeito do que poderia ficar gravado numa fina membrana.

16. Uma pessoa pretende montar uma caixa de papelão, totalmente fechada, como a mostrada na figura abaixo.

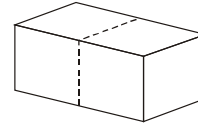

Qual das seguintes planificações lhe permitirá montar essa caixa?

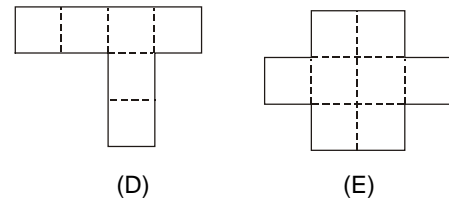
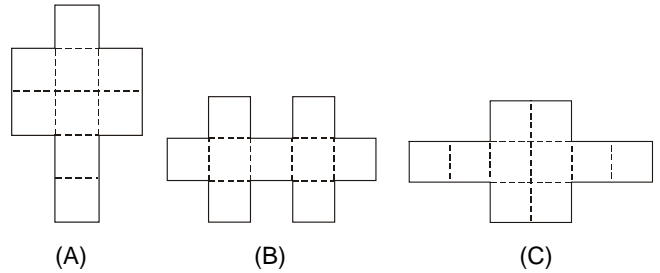

17. Na sucessão de triângulos seguintes, o número no interior de cada um é resultado de operações efetuadas com os números que se encontram em sua parte externa.

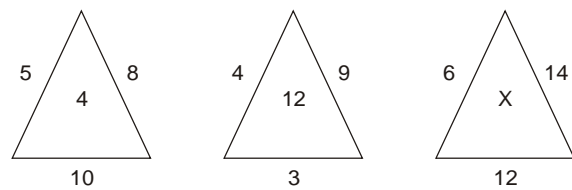

Se a seqüência de operações é a mesma para os números dos três triângulos, então o número X é

- (A) 13
- (B) 10
- (C) 9
- (D) 7
- (E) 6

18. Considere que a seqüência de figuras seguinte foi construída obedecendo a uma lei de formação.

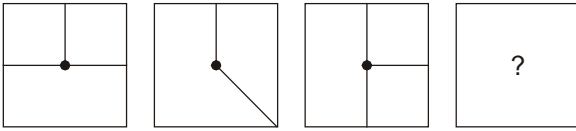

Segundo essa lei, a figura que completa a sucessão, substituindo o ponto de interrogação, é

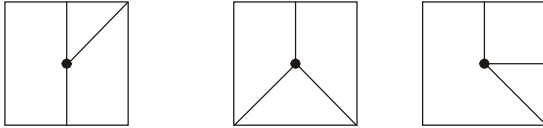

(A)

(B)

(C)

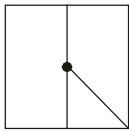

(D)

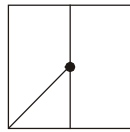

(E)

19. Convencida sinceramente de suas idéias, Lisa escreveu um texto; entretanto, os argumentos por ela apresentados, aparentemente exatos, eram enganosos, pois não tinham por base uma demonstração segura e objetiva. Assim, a melhor palavra que caracteriza o texto escrito por Lisa é que ele não era mais que

- (A) falácia.
- (B) trapaça.
- (C) frivolidade.
- (D) hipocrisia.
- (E) enigma.

20. Um grupo de administradores – Álvaro, Bento, Caio, Dante, Eli e Fábio – participou de uma Convenção e, durante o evento, alguns deles descobriram algumas afinidades com um dos outros:

- Álvaro percebeu que tinha afinidades com todas as pessoas do grupo;
- Bento, concluiu que não tinha afinidades com ninguém; entretanto, todos os demais acharam que tinham afinidades com ele;
- Caio descobriu afinidades com apenas duas pessoas do grupo, uma das quais era Dante;
- Dante percebeu que tinha afinidades com três pessoas do grupo, excluídos Caio e Fábio;
- Eli e Fábio descobriram afinidades com apenas uma pessoa do grupo.

Nessas condições, o número de administradores desse grupo que descobriram ter afinidades com pelo menos uma pessoa que não tem o sentimento recíproco é

- (A) 6
- (B) 5
- (C) 4
- (D) 3
- (E) 2

21. O Denatran, ao qual cabe regulamentar as normas para renovação da Carteira Nacional de Habilitação, é um órgão que faz parte da estrutura organizacional

- (A) do Ministério da Justiça.
- (B) do Ministério do Desenvolvimento Social e econômico.
- (C) da Casa Civil.
- (D) do Ministério das Cidades.
- (E) da Agência Nacional de Transportes Terrestres.

22. No início do mês de setembro foi apresentado o relatório anual do PNUD – Programa das Nações Unidas para o Desenvolvimento, órgão responsável pela divulgação dos dados referentes ao IDH – Índice de Desenvolvimento Humano, o qual procura retratar as condições de vida da população de 177 países do mundo. Nesse relatório, a atual posição do Brasil é

- (A) privilegiada, pois aparece como o país latino-americano de mais elevado IDH.
- (B) intermediária, pois está situado entre os países de médio desenvolvimento humano.
- (C) boa, pois poucos países latino-americanos têm posição melhor que a nossa.
- (D) considerada muito boa, pois, na América Latina, só é ultrapassado pela Argentina.
- (E) sofrível, pois somente a Bolívia e o Haiti têm índices menores que o nosso.

23. Atualmente, o Brasil é o país que move mais ações na OMC – Organização Mundial do Comércio. A maior parte das ações impetradas pelo País naquela organização tem como causa

- (A) a tentativa de aumentar a lista de produtos exportáveis, para que nosso país possa estar entre os 10 maiores exportadores mundiais.
- (B) o elevado grau de padronização imposto à área de informática, fato que dificulta a exportação de nossos produtos.
- (C) o déficit comercial com os países árabes, pouco interessados em consumir produtos agropecuários brasileiros.
- (D) as questões comerciais com a Argentina, que atualmente tem limitado a importação de eletrodomésticos e calçados brasileiros.
- (E) os subsídios agrícolas que os países ricos oferecem aos seus agricultores, fato que torna os produtos brasileiros pouco competitivos.

24. Na planície de Santos são encontradas pequenas elevações, de 2 a 4 metros, formadas por sedimentação humo-arenosas, testemunhas da colmatagem de antigas praias. São as formas denominadas

- (A) terraços de piçarras.
- (B) inselbergs.
- (C) terrenos eustáticos.
- (D) dolmos.
- (E) patamares de abrasão.

25. A crise política que assola o País desde o início do mês de agosto foi provocada por uma série de escândalos que envolvem, dentre outros motivos, o “mensalão”. Para apurar as responsabilidades, foram instaladas CPIs (Comissões Parlamentares de Inquérito). Sobre esse instrumento legal é correto afirmar que

- (A) a instalação de uma CPI não pode ser mista, pois cada uma das casas (Câmara ou Senado) só tem competência para julgar seus pares.
- (B) o pedido de instalação de uma CPI no Congresso deve ser feito pelo Poder Executivo, na figura do Presidente ou de Ministros de Estado.
- (C) a CPI tem poderes de investigação semelhantes aos das autoridades judiciais e seu prazo de funcionamento é limitado.
- (D) as deliberações da CPI são soberanas e mesmo que se apurem crimes de responsabilidade, o Ministério Público não é acionado.
- (E) os trabalhos de uma CPI devem durar 30 dias, sendo o prazo prorrogável uma única vez, pelo mesmo prazo inicial.

26. No recenseamento realizado pelo IBGE no ano de 2000, a Região Metropolitana da Baixada Santista apresentava 1.476.820 habitantes distribuídos em 9 municípios. Assinale a alternativa que indica corretamente a participação, em porcentagem de habitantes, da cidade de Santos no conjunto metropolitano.

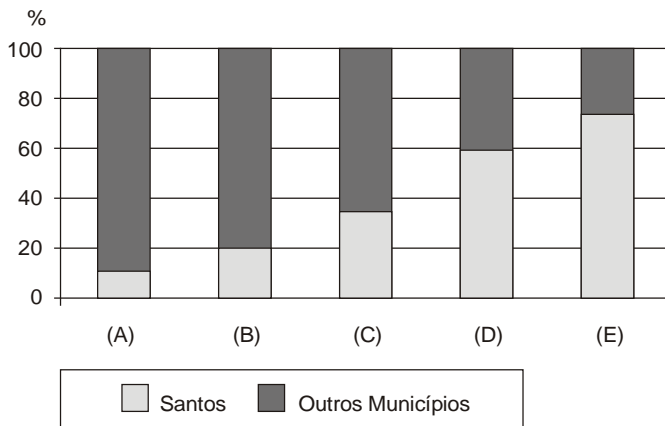

27. Considere as seguintes afirmações sobre o crescimento demográfico de Santos.

- I. Na década de 1950, a instalação do pólo industrial em Cubatão transformou-se em um grande atrativo para os movimentos migratórios.
- II. Os migrantes provenientes de outras regiões brasileiras compunham-se basicamente de trabalhadores atraídos pelas oportunidades de emprego geradas pela construção civil.
- III. Os fortes deslocamentos resultaram em altas taxas de crescimento populacional, mais elevadas em Santos do que nas outras cidades da Baixada.

É correto o que se afirma APENAS em

- (A) I.
- (B) I e II.
- (C) I e III.
- (D) II.
- (E) II e III.

28. Observe a paisagem abaixo representada para responder à questão.

Morro do Jabaquara



(www.vivasantos.com.br)

Historicamente, a região fotografada é importante porque ali

- (A) situava-se o maior quilombo da região.
- (B) se instalou o primeiro engenho de cana-de-açúcar da Baixada.
- (C) Brás Cubas mandou erguer uma capela.
- (D) travaram-se lutas entre monarquistas e republicanos, no final do século XIX.
- (E) os jesuítas fundaram uma escola de catequese.

29. “Trabalho de dia e de noite e tudo isso com gente livre e alugada, sem precisar da escravatura que detesto e querendo dar a esta gente o exemplo do que devem fazer”.

Assim se dirigiu o santista José Bonifácio de Andrada e Silva sobre a atividade de seu sítio em sua cidade natal. Sobre esse importante santista, afirma-se:

- I. Estudou em Portugal, onde se formou em Direito pela Universidade de Coimbra.
- II. Foi assessor do Príncipe Regente, D. Pedro, mas logo após a Independência rompeu com o Imperador, sendo preso e deportado para a França.
- III. Quando da abdicação de D. Pedro, é nomeado tutor daquele que seria, no futuro, D. Pedro II.

Está correto o que se afirma APENAS em

- (A) I.
- (B) I e II.
- (C) I e III.
- (D) II.
- (E) II e III.

30. Nasceu em Santos em 1890. Aos 13 anos instalou uma tipografia no porão da casa do pai e publicou seu primeiro jornal impresso. Durante a vida, trabalhou em vários jornais. Em Santos foi redator da **Folha da Noite**, do **Diário de Santos** e de **A Tribuna**. Poeta e romancista, faleceu em 1964. Trata-se de

- (A) Afonso Schmidt.
- (B) Martins Fontes.
- (C) Rui Ribeiro Couto.
- (D) Cleobulo Amazonas Duarte.
- (E) Manoel Vicente do Nascimento Junior.

**CONHECIMENTOS ESPÉCIFICOS**

31. Segundo a Lei Federal nº 8.142, de 28 de dezembro de 1990, o Conselho de Saúde no nível municipal de gestão do SUS deverá
- (A) ser presidido pelo Secretário Municipal de Saúde.
  - (B) ter representação dos usuários paritária em relação ao conjunto dos demais segmentos.
  - (C) exercer o controle e a fiscalização da frequência e do horário dos funcionários do SUS.
  - (D) convocar anualmente, em caráter ordinário, as Conferências Municipais de Saúde.
  - (E) ter sua organização definida por regimento a ser aprovado pela Câmara de Vereadores.

32. O modelo de atenção à saúde implantado no Brasil a partir da Constituição de 1988, o Sistema Único de Saúde, apresenta a seguinte característica:
- (A) gestão descentralizada dos serviços de saúde.
  - (B) predominância do setor estatal na atenção hospitalar.
  - (C) aumento do gasto federal com a saúde e diminuição do gasto de estados e municípios.
  - (D) diminuição dos gastos com saúde dos governos federais, estaduais e municipais.
  - (E) centralização, com aumento da participação do governo federal na gestão dos serviços de saúde.

33. Casos de doenças como cólera, febre amarela urbana, varíola e peste são de notificação imediata à OMS porque
- (A) são virulentas.
  - (B) são transmissíveis.
  - (C) são de notificação compulsória.
  - (D) podem ser graves.
  - (E) podem causar uma pandemia.

34. População residente, nascidos vivos e óbitos infantis nos Distritos A, B, C e D do município X, ano de 2004.

	População residente	Nascidos vivos	Óbitos infantis
Distrito A	70 018	1 282	20
Distrito B	27 870	406	8
Distrito C	86 251	1 291	21
Distrito D	58 606	1 181	16

As taxas de mortalidade infantil dos Distritos, em ordem decrescente, são:

- (A) C, A, B e D
  - (B) C, A, D e B
  - (C) B, C, A e D
  - (D) A, D, B e C
  - (E) D, B, A e C
35. Segundo Código de Ética Médica, o médico deve
- (A) internar seus pacientes exclusivamente em hospitais com os quais tenha vínculo empregatício.
  - (B) abster-se de fazer greve nos serviços hospitalares.
  - (C) sempre comunicar ao Diretor Clínico problemas de sigilo profissional.
  - (D) guardar sigilo profissional mesmo nas situações que envolvam depoimento em juízo.
  - (E) se negar a fazer greve nos serviços privados de saúde de caráter filantrópico.

36. A figura abaixo mostra a distribuição de crianças de 12 anos segundo o índice CPOD, após levantamento epidemiológico realizado em um município brasileiro, no ano 2005.

**Distribuição de crianças segundo o índice CP OD**

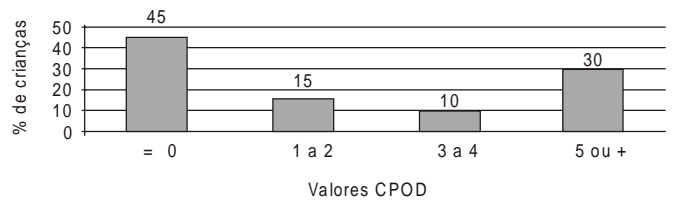

Com base nos dados apresentados, é correto afirmar que

- (A) há menor frequência de crianças livres de cárie, fenômeno conhecido como polarização.
- (B) 30% das crianças apresentam prevalência de cárie elevada e 45% encontram-se livres de cárie.
- (C) a história de cárie acomete até 4 dentes em 35% das crianças, consideradas de alto risco a cárie.
- (D) a distribuição de cárie é heterogênea, sendo que 75% das crianças apresentam atividade da doença.
- (E) a história de cárie acomete até 2 dentes em 25% das crianças, que constituem o grupo prioritário para programas preventivos.

37. A inserção de equipes de saúde bucal no Programa Saúde da Família busca consolidar um novo modelo de atendimento:

- I. caracterizado como curativo-mutilador e iatrogênico.
- II. fundamentado na hierarquização, descentralização e controle social.
- III. centrado em promoção de saúde da população escolar.
- IV. baseado em princípios de equidade e universalidade das ações de saúde bucal.

São corretas APENAS as afirmativas

- (A) I e II.
- (B) I e III.
- (C) I e IV.
- (D) II e III.
- (E) II e IV.

38. Para a realização do exame clínico odontológico, são realizadas algumas manobras semiotécnicas. A manobra e a respectiva finalidade são:

	Manobra	Finalidade
A	Percussão	Provocar vibrações para identificar o estado físico do conteúdo da estrutura examinada. Indicada para lesões de grandes dimensões.
B	Palpação	Fazer compressão com uma lâmina de vidro sobre a área suspeita de hemangioma.
C	Punção	Examinar o interior de uma estrutura orgânica com suspeita de lipoma através de incisão com o bisturi.
D	Diascopia	Provocar traumatismo na mucosa normal próxima a áreas comprometidas pelo pênfigo vulgar.
E	Exploração	Verificar se as áreas brancas se destacam da mucosa quando raspadas.

**Instruções:** As questões de números 39 e 40 baseiam-se no texto abaixo.

Paciente com 38 anos de idade, sexo feminino, apresenta queixa de febre súbita, calafrios intensos, dor de garganta, forte dor de cabeça, mal-estar e prostração. Clinicamente, observam-se na mucosa do palato mole lesões ulcerativas recobertas por pseudomembrana esbranquiçada. A paciente relata uso prolongado de ácido acetilsalicílico.

39. Há indicação para o exame complementar visando à avaliação de

	Exame complementar	Avaliação
A	Dosagem de creatinina	Hemostasia
B	Prova do laço	Reatividade do fibrinogênio
C	Tempo de trombina	Filtração glomerular
D	Hemograma	Parte celular do sangue
E	Retração do coágulo	Contagem de petéquias

40. A hipótese diagnóstica é confirmada pelo respectivo resultado de exame complementar:

	Diagnóstico	Resultado
A	Osteogênese imperfeita	Redução da fosfatase alcalina no sangue
B	Neutropenia cíclica	Aumento de neutrófilos
C	Agranulocitose	Redução de leucócitos
D	Lupus eritematoso	Redução das proteínas no sangue
E	Leucemia mielóide	Aumento das proteínas no sangue

**Instruções** As questões de números 41 e 42 baseiam-se no texto abaixo.

Paciente com 53 anos de idade, sexo feminino, apresenta ulceração rasa de contorno nítido na face lateral da língua com eritema ao redor da lesão e exsudato amarelado no seu interior. A lesão tem diâmetro de 3 mm e o paciente refere dor e dificuldade para se alimentar.

41. Tais sinais e sintomas são compatíveis com diagnóstico de

- (A) eritema multiforme.
- (B) afta vulgar.
- (C) lupus eritematoso.
- (D) mucoccele.
- (E) rânula.

42. No tratamento da paciente indica-se:

- I. anestésico tópico antes das refeições
- II. antibioticoterapia via oral
- III. pomada a base de triancinolona
- IV. ingestão de vitamina C
- V. estrógenos via endovenosa

São corretas APENAS as indicações

- (A) I, II e III.
- (B) I, II e IV.
- (C) I, III e IV.
- (D) I, II, III e IV.
- (E) II, III e V.

43. No preparo cavitário de um dente com lesão de cárie para uma restauração convencional, considere as afirmativas abaixo.

- I. A remoção da dentina cariada associada à preservação de estrutura dentária é um binômio indispensável.
- II. A manutenção de cristas marginais e vertentes cuspídeas não favorece a resistência da restauração.
- III. O preparo de superfícies proximais deve obedecer a princípios biomecânicos conservadores.
- IV. A limpeza da cavidade é dispensável quando o material restaurador for o amálgama.

São corretas APENAS as afirmativas

- (A) III e IV.
- (B) II e IV.
- (C) II e III.
- (D) I e II.
- (E) I e III.

44. Na indicação do amálgama de prata como material restaurador, devem-se considerar algumas características:

- I. As ligas convencionais para amálgama têm alto teor de cobre (acima de 12%) e produzem a fase gamma-2.
- II. Nas ligas com alto teor de cobre (acima de 12%), a fase gamma-2 é eliminada.
- III. As ligas com alto teor de cobre oferecem melhor comportamento clínico à restauração, como menor fratura de bordas e maior resistência à compressão.
- IV. As ligas com baixo teor de cobre propiciam melhor comportamento clínico à restauração, como maior resistência à tração e à compressão.

São corretas APENAS as afirmativas

- (A) I e II.
- (B) I e III.
- (C) I e IV.
- (D) II e III.
- (E) II e IV.



45. Na análise da oclusão dentária, para que a estabilidade maxilomandibular seja obtida há necessidade de
- (A) cargas axiais transmitidas ao longo eixo dos dentes.
  - (B) contato do lado de balanceio.
  - (C) contato dos dentes posteriores durante o movimento de protrusão.
  - (D) interferência no lado de trabalho.
  - (E) contatos unilaterais simultâneos quando em oclusão cêntrica.

46. Em relação à prevenção da cárie dentária em uma criança de 7 anos, sexo feminino, com restaurações nas superfícies oclusais de 6 molares decíduos, considere as afirmativas abaixo.

- I. Não é indicada a aplicação de selantes oclusais.
- II. Em área não fluoretada, é necessário o uso de flúor tópico.
- III. É indicada a aplicação de selantes oclusais.
- IV. Em área não fluoretada, é desnecessário o uso de flúor tópico.

São corretas APENAS as afirmativas

- (A) I e II.
- (B) I e III.
- (C) I e IV.
- (D) II e III.
- (E) II e IV.

47. A indicação de bochechos fluorados em programas de saúde pública deve ser feita mediante a realidade epidemiológica. A combinação que apresenta os melhores resultados na redução de cárie é

- (A) fluoreto de sódio neutro; 0,2%; semanal.
- (B) flúor fosfato acidulado; 1,23%; semanal.
- (C) flúor fosfato acidulado; 0,2%; semanal.
- (D) fluoreto estanhoso; 0,8%; quinzenal.
- (E) fluoreto de sódio neutro; 2,0%; quinzenal.

48. O uso de flúor sistêmico para a prevenção de cárie dentária e a fluoretação das águas de abastecimento público constitui uma importante medida de saúde pública. A correta correspondência entre a média da temperatura máxima anual e o nível ótimo de flúor é

	Temp eratura (°C)	Concentração F ( p p m)
A	26,3 – 32,5	1,2
B	21,5 – 26,2	0,8
C	17,8 – 21,4	0,7
D	14,7 – 17,7	0,7
E	12,7 – 14,6	0,8

49. A eficácia dos antiinflamatórios pode ser clinicamente verificada por meio de:

- I. diminuição do edema
- II. aumento do trismo
- III. recuperação da capacidade funcional
- IV. redução do eritema
- V. elevação da hipertermia local

São corretas APENAS as afirmativas

- (A) I, II e III.
- (B) I, III e IV.
- (C) I, IV e V.
- (D) II, III e IV.
- (E) II, IV e V.

50. Paciente com 25 anos de idade apresenta quadro de gengivite ulcerativa necrosante aguda. Além das medidas locais, indica-se a prescrição de

- (A) amicacina.
- (B) gentamicina.
- (C) metronidaxol.
- (D) rifamicina.
- (E) vancomicina.

51. Algumas condições sistêmicas, como infecções virais, podem afetar o periodonto. A infecção viral e o procedimento clínico indicado são, respectivamente:

- (A) líquen plano; remoção não traumática da placa para facilitar a reepitelização.
- (B) herpes zoster; excisão cuidadosa de todas as lesões para prevenir recorrência.
- (C) papilomavírus humano; dieta de líquidos e remoção não traumática da placa.
- (D) candidose; aplicação local de antifúngicos para alívio de sintomas.
- (E) gengivite herpética; remoção não traumática da placa para limitar a sobreinfecção das ulcerações.

52. No tratamento não-cirúrgico da doença periodontal, a limpeza interdentária constitui um importante procedimento para eliminar depósitos bacterianos. A indicação do instrumento correto de limpeza é:

- (A) fio dental – espaços interdentais mais amplos.
- (B) fita dental – papilas interdentais com recessão gengival.
- (C) escova de um tufo – áreas de furca.
- (D) palito – papilas interdentais preenchem totalmente os espaços interdentários.
- (E) escova interproximal – papilas interdentais retraídas.

53. No tratamento da cárie em crianças, os procedimentos restauradores adesivos apresentam algumas vantagens, como:
- (A) há maior preservação de tecido dentário cariado, contribuindo para a adesividade em esmalte.
  - (B) o preparo cavitário se estende às áreas de maior acúmulo de biofilme na face oclusal.
  - (C) há menor preservação de tecido dentário sadio, contribuindo para a adesividade em dentina.
  - (D) o preparo cavitário se restringe à eliminação parcial ou total de tecido cariado.
  - (E) há maior preservação de tecido dentário sadio, reduzindo a adesividade em dentina e esmalte.

54. A escolha do material restaurador para dentes decíduos não deve ser baseada exclusivamente em suas propriedades físicas e químicas, mas estar associada às necessidades da criança, tais como:
- I. Seqüela funcional provocada pela atrição dentária.
  - I. Tempo de permanência do dente na boca.
  - I. Seqüela estética.
  - IV. Grau de perdas dentárias.
  - V. Sensibilidade da técnica restauradora relacionada com as propriedades do material.

São INCORRETAS APENAS as afirmativas

- (A) I e II.
- (B) I e IV.
- (C) II e IV.
- (D) II e V.
- (E) III e IV.

55. Após a avulsão de um dente permanente, a decisão por reimplantá-lo no alvéolo deve ocorrer na presença de fatores para um prognóstico favorável, como:
- (A) período extra-alveolar inferior a 30 minutos.
  - (B) período extra-alveolar superior a 3 horas.
  - (C) formação completa da raiz.
  - (D) presença de apinhamento dentário significativo.
  - (E) presença de periodontite avançada.

Instruções: As questões de números 56 e 57, baseiam-se no texto abaixo.

Paciente com 18 anos de idade, sexo masculino, apresenta indicação para extração do dente 25.

56. Na avaliação pré-operatória, deve-se observar:
- (A) presença de restauração extensa de amálgama, o que requer posicionamento do fórceps o mais incisalmente possível para evitar fratura da coroa.
  - (B) amplitude de abertura da boca reduzida, o que indica extração a fórceps.
  - (C) ampla mobilidade do dente, sugerindo anquilose, o que indica a remoção cirúrgica pela técnica do retalho.
  - (D) presença de cálculo dentário, requerendo raspagem prévia à exodontia.
  - (E) presença de restauração extensa de ionômero de vidro, o que requer posicionamento do fórceps o mais incisalmente possível para evitar fratura da raiz.

57. Após a extração do dente, considere os seguintes cuidados pós-operatórios:
- I. Colocar gaze úmida sobre o alvéolo, permitindo o controle inicial da hemorragia pela pressão de oclusão.
  - II. Palpar o osso sobre a mucosa para verificar a presença de irregularidades ou projeções ósseas, que não deverão ser removidas.
  - III. Comprimir as corticais vestibular e lingual pressionando com os dedos para voltar a sua configuração inicial.
  - IV. Curetar vigorosamente o alvéolo.
  - V. Palpar o osso sobre a mucosa para verificar a presença de projeção óssea afiada, descolando a mucosa e fazendo alisamento das irregularidades com uma lima de osso.

A seqüência correta dos cuidados a serem adotados é

- (A) I, II, III e IV.
- (B) III, II e IV.
- (C) III, V e I.
- (D) IV, II, I e III.
- (E) IV, II e III.

Instruções: As questões de números 58 e 59 baseiam-se no texto abaixo.

Durante o atendimento odontológico, paciente com 44 anos de idade, sexo masculino, relata sensação de fraqueza, tontura, visão turva e ânsia de vômito. Observa-se sudorese acentuada e aumento da pulsação, porém o paciente permanece consciente.

58. Tais sinais e sintomas são, em conjunto, compatíveis com diagnóstico de
- (A) parada cardiorrespiratória.
  - (B) síncope.
  - (C) hipertensão arterial.
  - (D) convulsão.
  - (E) lipotímia.

59. A conduta diante deste quadro clínico inclui:

- I. Hiperextensão em lateralidade.
- II. Promover proteção da língua.
- III. Aeração.
- IV. Posição de Trendelenburg.
- V. Inalação de amoníaco.

São corretas APENAS

- (A) III e IV.
- (B) II e IV.
- (C) II, III e IV.
- (D) I, III e V.
- (E) I, II e III.

60. Durante um levantamento epidemiológico, na impossibilidade de submeter os instrumentos utilizados ao processo de esterilização, recomenda-se realizar:

	<b>P rocesso</b>	<b>P rocedimento</b>
A	Sanitização	Imersão em água bidestilada
B	Assepsia	Lavagem e escovagem dos instrumentos
C	Antissepsia	Fricção com solução de hipoclorito de sódio a 0,1%
D	Descontaminação	Imersão em solução de álcool etílico a 30%
E	Desinfecção	Imersão em solução de glutaraldeído a 2%